le Mag

L'actualité municipale et associative de Mazé-Milon

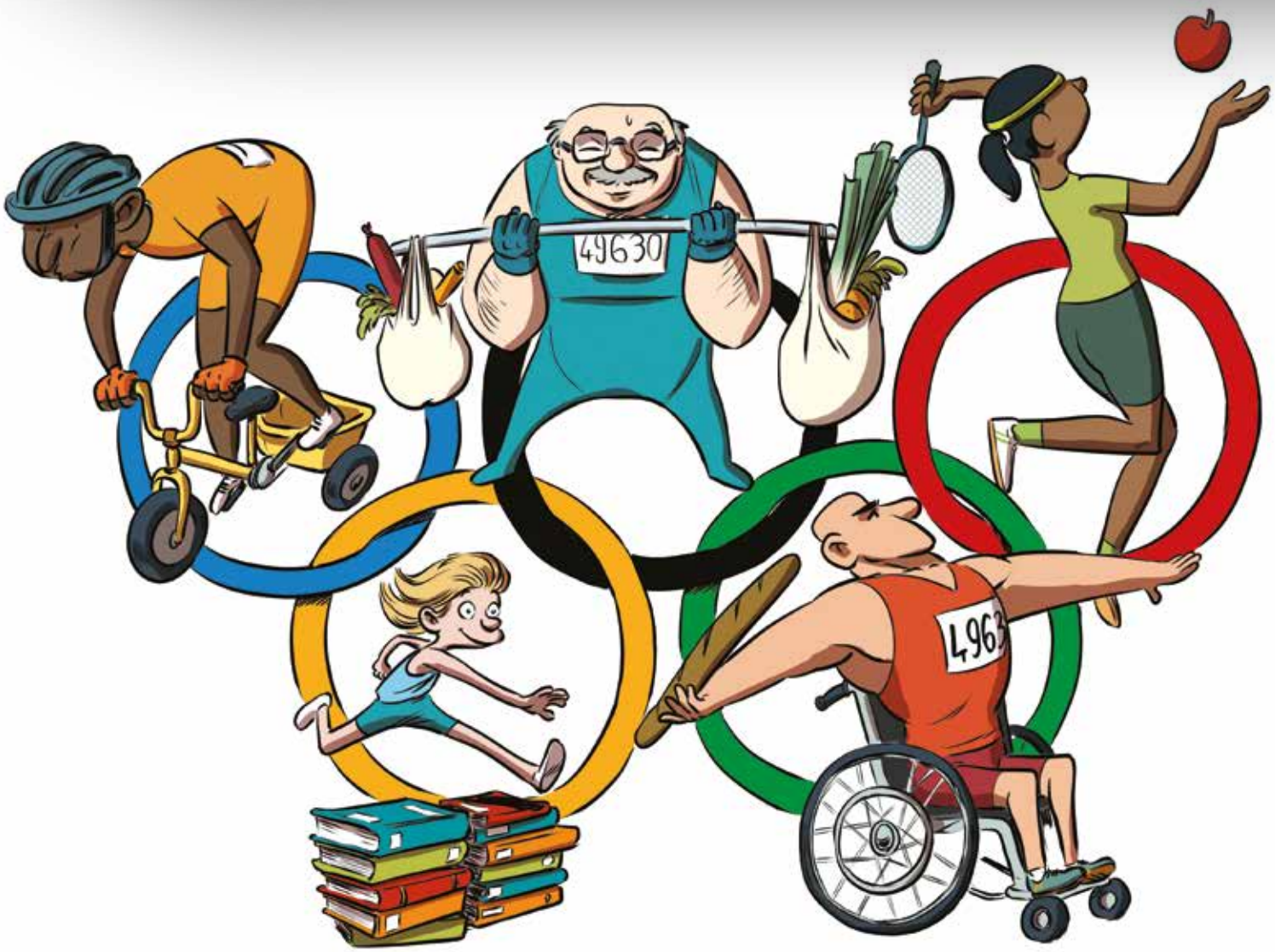

POUR LA PETITE HISTOIRE
Les feux de la Saint-Jean à Montgeoffroy

VIVRE SA VILLE
Les travaux du nouveau centre technique

ACTUALITÉS
Le centre de secours de Mazé

n°35 Février 2024

www.maze-milon.fr

Mazé Milon

Édito

Nous voilà en 2024, une année d'ores et déjà placée sous le signe du sport, avec l'événement planétaire que la France aura la chance d'accueillir l'été prochain. À Mazé-Milon, comme dans de nombreuses autres communes, nous nous associerons à cet élan olympique. Non seulement parce que nous sommes labellisés Terre de Jeux 2024, mais aussi et surtout parce que le sport fait partie de l'ADN de notre territoire.

Plus d'une quinzaine d'associations sportives pour 6000 habitants et une action municipale volontariste depuis plusieurs années dans ce domaine confirment que le sport, à Mazé-Milon, c'est du sérieux ! Nous vous inviterons bien sûr à célébrer tous ensemble le sport et même l'activité physique au sens large, celle qui réunit et nous fait du bien. Et ça commence dès ce début d'année avec des actions proposées aux écoles et aux résidences seniors, dans le cadre du Parcours du Cœur et de la Semaine Olympique et Paralympique.

2024 sera aussi l'année de l'ouverture de notre nouvelle salle de sport tant attendue ainsi que de la finalisation de différents projets, qui ont nécessité une certaine endurance ! Ainsi nous aurons le grand plaisir d'inaugurer le centre technique municipal en ce début d'année. Un plaisir que je sais partagé par les agents techniques municipaux, dont les conditions de travail vont évoluer très favorablement dans ce nouvel équipement.

Ils pourront ainsi poursuivre au mieux leur engagement auprès de vous, citoyens, ainsi qu'auprès des nombreuses associations à l'œuvre dans notre commune. Des associations que je vous invite à soutenir, en participant à leurs actions, en leur donnant un coup de main ponctuel, ou en vous investissant de manière plus régulière comme bénévole.

Avant de vous retrouver pour les nombreux événements qui jalonneront cette année, permettez-moi de vous adresser à toutes et tous, mes meilleurs vœux de bonheur et de santé pour 2024.

Christophe Pot
Maire de Mazé-Milon

Sommaire

Actualités 3

Vivre sa ville 4-5-6
De nouveaux locaux pour prendre soin du patrimoine communal,
Pour la petite histoire : les feux de la St-Jean à Montgeoffroy

En chantier 7
Les travaux de la salle de sports en images,
brèves de conseil

Grandir 8-9
Bilan du programme anti-gaspillage alimentaire au resto scolaire, l'école du Bois-Milon obtient le 1er label développement durable, infos des APE

Vivre ensemble 10
ETAPE : 4000h de travail à Mazé-Milon en 2023 !, Partagez vos vacances, devenez famille de vacances, Le repas des Aînés

Bouger 11
Les écoles dans l'ambiance des JO, Archers du Val d'Authion, Handball Club Authion

Se mettre au vert 12
La Ville de Mazé-Milon conserve ses 2 fleurs,
le SMBAA prend soin de nos cours d'eau

Sortir 12-13
Infos assos

Sortir à La Bulle 14
Les Z'éclectiques viennent à vous !, La Topette : un journalisme 100% local, Milena, le retour !

Retour en images 15

Agenda 16

État civil

À MAZÉ

Naissances

Léa PIEKARSKI, Lina DESCHAMPS, Elio CHARLEUX, Jade CRANSAC, Jules CAROUX, Alix RABY

Décès

Jacques CHOUANET, Christian ROY, Andrée PERCHERON veuve FORÊT, Lucienne LEMAITRE veuve COSTE, Louise MARCHETEAU épouse ROULLEAU, Maurice DUPUY, Josiane MARTINEAU, Raymond JOUSSET, Michel MEFFRAY, Janine JÉGOU veuve LE MÉVEL, Brigitte RENIER épouse BOURSICOT

Tirage 2700 exemplaires
Rédacteur en chef Christophe Pot, Maire
Responsable de la publication Nicolas Thomas, adjoint à la communication
Rédaction et visuels service communication, comité de rédaction et associations
Couverture Atelier Kawa
Strip Tehem
Conception et mise en page www.lepoder-graphic.com - contact@lepoder-graphic.com
Impression encres végétales et papier PEFC Imprimerie Setig
Dépôt légal janvier 2017
ISSN 2552-3112

Prochaine parution le 5 avril 2024

ACTUALITÉS

Réaménagement de la voirie de Fontaine-Milon

Suite à la réunion publique qui s'est tenue le 5 décembre, voici les informations principales à retenir sur ce chantier qui débutera en septembre 2024.

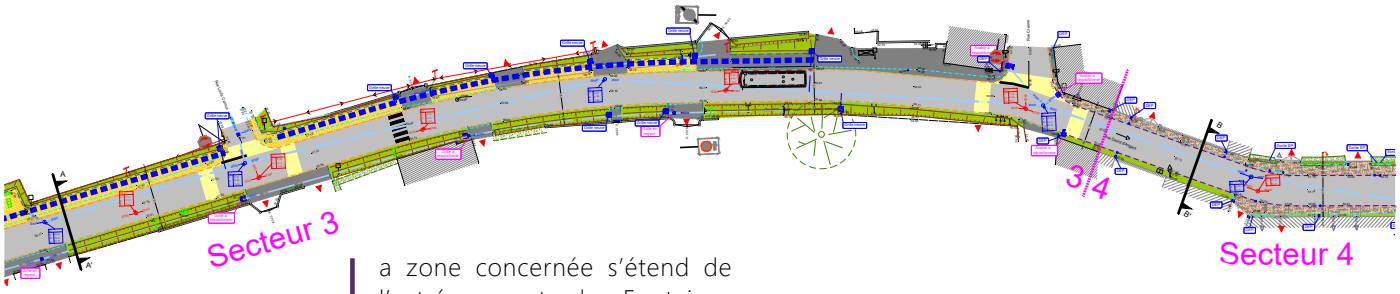

La zone concernée s'étend de l'entrée ouest de Fontaine-Milon à la venelle du Lavoir, rue David d'Angers. Il s'agit de requalifier cette portion, pour gérer les eaux pluviales et surtout sécuriser les déplacements doux tout en renforçant l'aspect végétal. Francis Champion, adjoint au patrimoine urbain et paysager, souhaite que cela ait également un impact sur la vitesse des véhicules. L'étude présentée le 12 décembre dernier présente sept tranches (ou zones) de travaux, pour un montant global de 700 000 €. Les 2 premières « tranches » sont la 3 et la 4, c'est-à-dire de l'entrée de la salle Bellevue à la route de Gée (voir plan). Pour ces zones, l'avant-projet prend en compte des aménagements de voirie, arrêt de bus, végétalisation, trottoirs, pour 394 000 €. Une liaison douce est également prévue sur ce tronçon, pour 108 000 €. La communauté de communes Baugeois Vallée effectuera pour sa part des travaux sur les réseaux d'assainissement, à hauteur de 120 000 €, sur son propre budget. Les travaux débuteront en septembre 2024 pour environ 4 mois. La maîtrise d'œuvre est attribuée au cabinet AMC.

Travaux sur la zone de Gardamont à Montrevoult

Des travaux destinés à mettre en place un zonage de biométhane sont effectués depuis le 26 décembre 2023 et jusqu'au 17 mai 2024 dans notre commune. Pour assurer la sécurité des équipes pendant leur réalisation, des restrictions de circulation et de stationnement pourront être mises en place. Un rétrécissement de chaussée ainsi qu'une interdiction de stationner et de dépasser seront mis en place sur les routes de Gardamont, des Prés Hervé, des Sauleaux et de la Boisnière. Une limitation de vitesse à 30km/h pourra être imposée sur ces mêmes voies.

Des nouvelles de la caserne de Mazé

Le lieutenant Franck Lainé, chef de centre de la caserne de Mazé, dresse le bilan 2023 et évoque le regroupement à venir avec le centre de Beaufort.

Bilan 2023
- 14 sapeurs-pompiers,
- 350 interventions,
- Deux jeunes filles JSP (Jeunes Sapeurs-Pompiers) ont intégré le centre en juin 2023, portant le total de femmes dans l'effectif à sept,
- Trois recrutements sont prévus en janvier 2024,

Côté matériel
- 1 véhicule secours assistance aux victimes [VSAV) qui réalise 80% des interventions.
- 1 fourgon pompe-tonne (véhicule incendie),
- 1 VTU (véhicule tout usage) qui sert aux opérations diverses (balisage AVP, animaux, tronçonnage),
- 1 VL (véhicule de liaison chef de groupe) pour gérer/coordonner les interventions à plusieurs véhicules.

Les perspectives 2024

Le SDIS (Service Départemental d'Incendie et de Secours) et le conseil départemental ont décidé d'un regroupement des centres de Mazé et Beaufort. Cette décision fait suite aux travaux nécessaires à la caserne de Mazé et au renouvellement, nécessaire lui aussi, du parc de véhicules. Le SDIS ne souhaite pas effectuer ces investissements, argumentant la proximité d'un autre centre, à Beaufort, qui lui peut accueillir 70 sapeurs-pompiers, dans une structure récente, avec des véhicules récents également. Il y a actuellement 800 à 900 interventions par an à Beaufort, auxquelles il faudra ajouter les interventions actuellement prises en charge par Mazé. Ça va donc être un gros centre, avec uniquement des volontaires. Le regroupement prendra effet en fin de 1er semestre 2024. Les pompiers volontaires de Mazé vous souhaitent une excellente année 2024.

De nouveaux locaux pour prendr

Après la Mairie dont les travaux de rénovation se sont terminés à l'été 2023, devenus indispensables répondent à de nombreux besoins et vont permettre d

Les objectifs principaux : moderniser et centraliser

Ce projet répond à différents objectifs. Tout d'abord, ce nouveau bâtiment permet aux équipes des services techniques de quitter les anciens locaux très vétustes et peu fonctionnels du chemin de la Macheferrière. L'un des objectifs était aussi de rassembler sur un même site les bureaux, les ateliers, et les espaces de stockage de matériels et de véhicules. Enfin, ces travaux ont permis d'aménager l'extérieur pour stocker également plus de matériaux.

Un ancien bâtiment rénové et une extension optimisée

Le projet a tout d'abord consisté à rénover le bâtiment de dépôt existant d'environ 1100 m². Ce simple hangar en tôle a été grandement amélioré, avec un renforcement de la charpente et une isolation complète. La dalle béton existante a été entièrement refaite. Un système d'éclairage réparti sur les espaces et de distribution d'air comprimé a également été mis en place. Enfin ce local a été équipé de portes sectionnelles automatiques.

À cet ancien bâtiment a été ajoutée une extension d'environ 300 m² au sol. Celle-ci comprend des zones de stockage de gros véhicules et de matériels. C'est là aussi qu'ont été aménagés les bureaux, la salle de réunion et les espaces de vie (vestiaires, sanitaires, douches, salle de réfectoire). Une mezzanine a été créée sur environ 100 m² et une seconde est en projet à l'avenir.

Les extérieurs ont été aménagés et un traitement du terrain a été effectué en prévoyant plusieurs espaces de stockage de matériaux, une zone de déchargement ainsi qu'une zone de parking pour les agents. L'enceinte du site est entièrement clôturée et placée sous vidéoprotection. L'entrée se fait par un portail motorisé avec contrôle d'accès.

Avant

Après

Avant

Après

re soin du patrimoine communal

, c'est le centre technique qui a été livré en décembre. Ces nouveaux locaux de réunir en un seul endroit les activités des services techniques municipaux.

Un déménagement accueilli avec joie !

Les 15 agents qui travaillent au sein des 3 pôles des services techniques quittent sans regret les anciens locaux situés à côté du centre de secours. Ce déménagement qui se fait au quotidien pour permettre une continuité de service est l'occasion de trier et de réorganiser les matériels et les espaces. Tous se réjouissent de pouvoir travailler dans des conditions plus favorables qui ne feront que renforcer leur efficacité.

En quelques chiffres

- Budget total des travaux : 1 150 000 € HT
- Subvention de l'État : 236 000 €
- Subvention de la Région : 291 000 €
- Les occupants de ce bâtiment : 3 chefs d'équipes et 12 agents
- 3 pôles aux services techniques : Bâtiments, Espaces verts et Voirie.

VIVRE SA VILLE

Petite histoire de

Les Feux de la Saint-Jean au Château de Montgeoffroy

Arnold de Contades était le propriétaire du Château, et il fut également maire de Mazé de 1971 à 1983. On lui doit, entre autres, l'arrivée du Tour de France à Mazé en 1978. Si cet épisode a une certaine notoriété grâce à deux reportages télévisés, les Feux de la Saint-Jean sont moins connus des nouveaux Mazéiais et des jeunes générations. Cette animation est pourtant très étonnante pour un village comme Mazé, 2500 habitants à l'époque et mérite qu'on en touche quelques mots !

LES PELOUSES DE MONTGEOFFROY
haut-lieu de la chanson
où près de 10.000 spectateurs ont acclamé
Mireille MATHIEU et des artistes de grande classe

En 1971, Arnold de Contades est élu maire de Mazé. Avec l'aide du Comité des Fêtes, qu'il présidait, il lance une nouvelle animation, avec en tête l'idée de donner davantage de notoriété à Mazé comme à Montgeoffroy. Ce sera Les Feux de la Saint Jean, version seventies. Le concept ? Inviter les grandes vedettes de l'époque à se produire, le week-end le plus proche de la Saint-Jean, au Château de Montgeoffroy. C'était possible en raison des liens étroits d'Arnold de Contades avec le milieu du spectacle, et avec le groupe Paris Match, sponsor principal de l'événement. Chaque année, en plus du concert, on proposait une première partie avec d'autres artistes, un radio-crochet amateur, un bal, un feu d'artifice – qui servait de répétition générale à celui du château de Versailles, certaines années - et une grande soirée bavaroise, arrosée de belles quantités d'eau claire, bien entendu ! En 1971, c'est Mireille Mathieu qui répond favorablement – et gratuitement, comme tous ses successeurs ! – à l'invitation du maire et arrive… avec deux heures de retard, en raison d'un problème d'avion à Nantes. Le même soir, les Mazéiais ont pu applaudir Guy Lux et Hervé Vilard, ainsi que le poète mazéiais Émile Joulain, qui sera présent lors de plusieurs éditions.

En 1972, c'est ni plus ni moins que Claude François en personne qui investit le parc du Château, accompagné de ses Clodettes ! Une ancienne employée communale, très jeune à l'époque, se souvient : « Claude François a jeté son peignoir bleu dans la foule, et j'ai pu en récupérer un morceau (rires) ». À la présentation de la soirée, rien de moins que Michel Drucker et Danièle Gilbert. Ah, cette année-là ! En 1973, place à l'humour, avec Thierry Le Luron, dont une employée de la mairie se souvient : « Il avait fait monter quelques enfants sur scène, et j'en faisais partie ! ». Côté musique, ce sont Zanini (Tu veux ou tu veux pas ?) et la légendaire Georgette Lemaire qui se sont chargés de faire danser et chanter. L'année suivante, Dani et Demis Roussos font le voyage jusqu'à Mazé, pour le plus grand bonheur des spectateurs. L'année 1975 est marquée par la venue d'une autre énorme star, Eddy Mitchell, avec Émile Joulain à l'animation de la soirée. Enfin, en 1976, c'est C. Jérôme qui sera le dernier invité de cette belle série de soirées, inoubliables pour ceux qui ont eu la chance d'y assister. Ces événements ont aussi été rendus possibles par les très nombreux bénévoles qui y ont participé. Il faut noter que, fait rare, ils n'ont rien coûté à la commune, à part les salaires des agents mobilisés sur l'organisation. Les bénéfices, générés par l'entrée à 10 francs et surtout la buvette, ont été reversés aux associations, notamment les associations sportives.

Brèves de Conseil

13 novembre 2023

Culture
- Demandes de subvention pour l'action culturelle et la résidence menée par la médiathèque de Mazé « La Bulle » dans le domaine de la bande dessinée en 2024

Gouvernance
- Recours à un déontologue
- Schéma Régional d'Aménagement et de Développement Durable du Territoire : proposition d'élargissement de la conférence

Intercommunalité
- Communauté de Communes Baugeois Vallée : rapports sur le prix et sur la qualité de service de l'eau et de l'assainissement
- Rapport sur le prix et sur la qualité de service des déchets

Aménagement du territoire - Acquisition
- Portage foncier par ALTER Patrimoine urbain et Paysager
- Demande de subvention dans le cadre du dispositif départemental d'aide à la création d'infrastructures cyclables - Syndicat d'Energie du Maine et Loire : étude de faisabilité pour la création d'un réseau de chaleur - Syndicat d'Energie du Maine et Loire : dépannages – Dénomination de voies

Finances
- Budget principal : admission en non-valeur
- Budget principal et annexes : passage à la nomenclature M57
- Régularisation sur l'inventaire de la commune

Ressources humaines
- Personnel municipal : modification du cycle de travail du personnel administratif

Le chantier de la salle de sport

Les travaux avancent bien, et certains des intérieurs commencent à véritablement prendre forme !

L'extérieur des vestiaires de football

L'extérieur de la nouvelle salle côté terrain de football

Le couloir des vestiaires et des boxes de rangement du matériel associatif

Le club house de la salle François Cevert

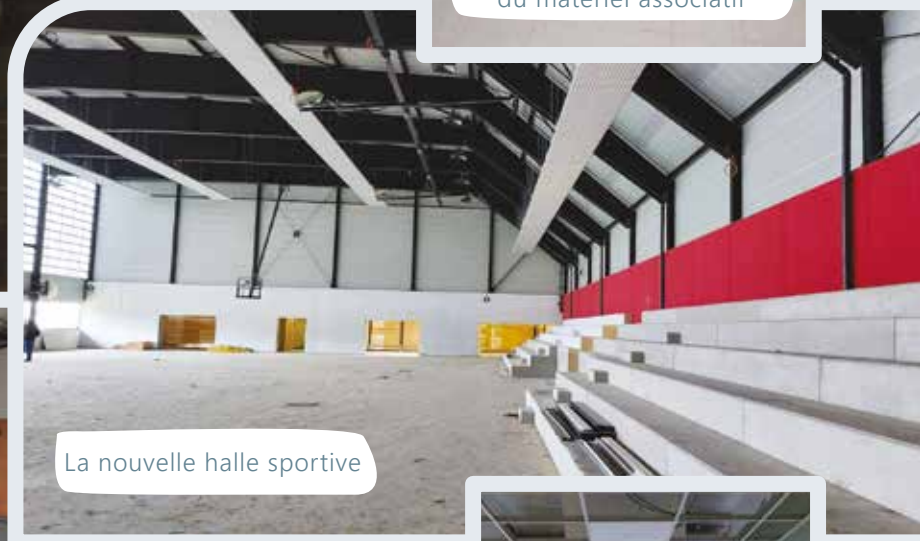

La nouvelle halle sportive

Un des vestiaires

18 décembre 2023

Aménagement du Territoire
- Syndicat Mixte du Bassin de l'Authion et de ses Affluents : avis sur des travaux programmés sur la commune

Patrimoine urbain et Paysager
- Réhabilitation de voirie à Fontaine-Milon : présentation de l'avant-projet

Finances – Budget principal :
- Décision modificative
- Budget 2024 : autorisation de réaliser des dépenses d'investissement avant le vote du budget
- Référentiel M57 : durée d'amortissement des immobilisations

Ressources humaines – Personnel municipal
- Mise à jour du cycle de travail du personnel de la médiathèque
- Multi-accueil : ouverture de postes contractuels
- Ressources humaines
- Accueil de loisirs : ouverture de postes contractuels
- Service communication : création d'emplois saisonniers pour la distribution des supports communaux

GRANDIR

Programme anti-gaspillage alimentaire avec la Chambre d'agriculture au restaurant scolaire : le bilan

2023 a été l'année de la lutte contre le gaspillage, pour le restaurant scolaire, déjà bien engagé dans ce domaine depuis quelques années, comme vous avez pu le voir dans le Mag ou sur nos réseaux sociaux. Avec le renfort de la Chambre d'Agriculture du Maine-et-Loire, toute l'équipe a pu aller encore plus loin.

En avril : Pesée des déchets avec les élèves, pour une prise de conscience avant d'entamer les efforts pour les réduire.

En mai et juin : Le passage de professionnels de la Chambre d'Agriculture dans toutes les classes de maternelle et primaire pour sensibiliser.

En septembre : Mise en place de deux tables de tri dans chaque réfectoire.
En septembre et novembre : essais avec un fournisseur de yaourt en vrac BIO et local, en conditionnement par 5 ou 10 kg, pour limiter les déchets plastiques.

En novembre et décembre : Les 14 classes sont venues visiter à tour de rôle les coulisses de la cuisine, avec des enfants émerveillés et beaucoup de questions sur le métier !

Au final, Le programme initialement prévu a été respecté, et l'équipe continue à travailler sur la question, avec notamment l'étude d'un nouveau prestataire pour le ramassage des déchets en vrac (restes alimentaires des enfants et épluchures de cuisine). Le choix reste à faire : soit de la méthanisation soit du compostage. En décembre, le chef cuisinier a suivi une formation sur « la maitrise des coûts en restauration collective » avec un module sur la maitrise des coûts des déchets alimentaires.

2024, une année riche en émotions à Sainte-marie !

Depuis le début de l'année scolaire, les élèves du Ce2, Cm1 et Cm2 répètent un registre de chanson pour le concert Chant'Ecole. Ce projet réunit 51 écoles catholiques et 2500 élèves du Maine-et-Loire. Cela se déroulera à L'Arena le 24 mai prochain. Ce spectacle promet d'être riche en émotions ! Les élèves du Cm1 et Cm2 auront la chance de partir en classe découverte au mois de mai. Cette semaine s'annonce pleine de découvertes pour les enfants qui ont hâte de partir ! La Dordogne et les grottes de Lascaux n'attendent qu'eux !

Le dimanche 10 décembre, l'école a organisé son marché de Noël sur la place de l'église. Les élèves de CM2 se sont retrouvés pour vendre des objets confectionnés par les familles. En même temps les parents de l'Apel proposaient des crêpes et du vin chaud ! Le week-end suivant, la Troupe de l'école Sainte-Marie jouait son spectacle « Le Catalogue de Noël » devant plus de 850 personnes sur 3 représentations ! Encore cette année les parents ont répondu présents pour monter sur scène et préparer ce spectacle sur plusieurs mois, pour le plaisir des petits et grands. Les fêtes de Noël terminées, l'Apel et l'Ogec se tournent vers 2024 en préparant les prochaines actions, ventes, matinées travaux, manifestations... À noter le 22 mars prochain le carnaval de l'école, où les enfants défileront dans les rues de Mazé derrière un char décoré par les membres de l'Apel. Pour clôturer cette année spéciale à Sainte-Marie, la fête sera à l'honneur pour la traditionnelle kermesse le 22 juin dans le parc du château !

INFOS ASSOS

APE des Écoles publiques

En novembre, l'APE a offert aux enfants des écoles publiques un spectacle "Tifa plus belle que la lune" présenté par la Compagnie "Rendez-moi mes sentiments".

Nous avons proposé le lendemain, le 1er "Vide ta Chambre" pour combler les petits et les grands avant Noël.

Dimanche 3 décembre, vous vous êtes rendus nombreux au marché de Noël du Château de Montgeoffroy où comme chaque année nous tenons la buvette et vous proposons des fouées. Cette édition a été une année de tous les records, plus de 1 000 fouées, 140 L de vins rouge et 72 L de chocolat chaud vendus.

L'école du Bois Milon obtient le 1er label développement durable

Dans les semaines qui ont suivi la rentrée 2022, le conseil d'enfants de l'école du Bois Milon a souhaité la mise en place d'un conseil d'éco délégués. Élus par les élèves, leur mission était de conduire des actions permettant de réduire les déchets ou de les recycler.

Ils ont mené les actions suivantes :

- Revaloriser des produits alimentaires non commercialisables. Cette action a été menée en partenariat avec l'association VALORISE.
- Revaloriser des chaussettes orphelines. Envoyées à une association, elles sont recyclées en tissus ou en fil de couture. 9kg ont été récupérés.
- Revaloriser les déchets scolaires (tubes de colle vide ou crayons hors d'usage). Ils sont transformés en mobilier urbain. 10,5 kg de déchets scolaires ont ainsi été récupérés.
- Revaloriser l'eau non utilisée à la cantine. Après le dernier service, les pichets sont vidés dans les bacs à jardin mis en place par les parents d'élèves.
- Revaloriser les eaux de pluie. Elles sont récupérées dans une cuve installée par les agents des Bois d'Anjou.
- Des actions ont été conduites par le personnel du périscolaire pour lutter contre le gaspillage alimentaire. Les pesées de déchets, mises en graphiques par les élèves, permettent de mesurer l'évolution des comportements. Les élèves choisissent une étiquette correspondant à leur faim : un appétit d'oiseau, un appétit de loup ou un appétit d'ogre et ils sont servis en conséquence.

Toutes ces actions ont permis à l'école d'obtenir le Label E3D : Ecole en Démarche de Développement Durable. La cérémonie de remise du diplôme a eu lieu le 21 novembre dernier en présence des élèves, des enseignants, des élus (Mme Péant Nathalie, Présidente du SIVU Milon-St Georges et Maire délégué de Fontaine-Milon et de M. Maupetit Samuel, Vice-Président du SIVU et Maire délégué de St-Georges-du-Bois), du personnel du périscolaire, de M. Bluteau Inspecteur de l'éducation Nationale, de M. Arnoux, Inspecteur en charge de la mission science et de Mme Bellec, conseillère pédagogique de la circonscription.

ETAPE : 4000h de travail à Mazé-Milon en 2023 !

ETAPE, association locale et solidaire, accompagne des personnes vers l'emploi stable, en leur proposant des missions ponctuelles aussi diverses que l'entretien (ménage, lavage des vitres, repassage...) le jardinage (entretien de potager, taille de haies/arbustes, tonte de pelouse, désherbage, débroussaillage...), le petit bricolage, un déménagement, etc.

Trois salariées permanentes offrent une écoute attentive et développent les compétences et motivations de ces personnes accompagnées tout en leur proposant des formations. Depuis la création d'ETAPE, grâce à vous, particuliers, entreprises, associations du territoire, collectivités locales comme Mazé-Milon, des centaines de salariés ont intégré un emploi durable, répondant à leur orientation professionnelle et organisation familiale. Cette réussite, c'est aussi la vôtre et nous vous en sommes très reconnaissants. Mazé-Milon, tous secteurs confondus, c'est environ 4000h d'activité en 2023, dont plus de la moitié pour les particuliers.

Pour ces derniers, le taux horaire, particulièrement intéressant s'établit à moins de 20 euros de l'heure TTC, ouvrant droit en plus à un crédit d'impôt à hauteur de 50% des sommes versées. Il est aussi possible selon vos besoins et les compétences de nos salariés, d'en faire intervenir plusieurs, entre logement et jardin. Bruno, un de ces salariés, est très satisfait de l'écoute bienveillante et de l'accompagnement d'ETAPE. Bénéficiant des ateliers organisés par Etape, il met sa motivation et sa gentillesse au service des particuliers. Nous comptons sur vous pour continuer cette dynamique positive et préserver l'équilibre économique d'ETAPE grâce à de nouvelles demandes. Communiquez autour de vous sur les services d'ETAPE.

Infos pratiques
02 41 57 26 57 - association@etape.fr
Espace Social Communautaire - 2 rue de Lorraine - Beaufort-en-Vallée 49250 Beaufort-en-Anjou
02 41 57 26 57 - etape49@orange.fr - www.etape49.fr

Le repas des Aînés

Rendez-vous le jeudi 16 mai à 12h à la salle des Loisirs de Mazé pour le repas des Mazé-Milonnais nés dans l'année 1954 et avant. Parlez-en à vos amis !

Tarifs :
5 € pour les Mazé-Milonnais(es) concerné(e)s.
30 € pour les accompagnants hors commune ou en dessous du seuil d'âge.

Inscriptions lors des permanences :
- Jeudi 25 avril de 9h30 à 12h à la Mairie de Fontaine-Milon.
- Vendredi 26 avril de 9h30 à 12h au Café des Sports de Mazé.
- Vendredi 3 mai de 9h30 à 12h au Café des Sports de Mazé.

Contact :
Guy Dupuy : **06.14.23.40.45**
Christine Bodin : **02.41.80.64.11**

Secours Catholique Caritas France
Maine-et-Loire

devenez famille de vacances, partagez vos vacances

Accueillez un enfant qui n'en a pas !

Pour participer au développement et à l'épanouissement d'un enfant qui n'a pas de vacances, pour contribuer à sa socialisation et promouvoir ses capacités, et pour favoriser son autonomie, accueillez cet été un enfant de 6 à 10 ans !

Nous accompagnerons votre démarche dans l'esprit qui nous anime : désintéressement, respect des différences et des croyances religieuses, reconnaissance des richesses et des capacités de l'enfant, discrétion sur son passé et sur sa famille. Pour partager la chaleur de votre foyer cet été, contactez-nous :

Infos pratiques
02 41 88 85 65
afvdev.490@secours-catholique.org
Secours Catholique, 15 rue de Brissac, 49000 Angers

BOUGER

Les écoles dans l'ambiance des JO !

Du 2 au 5 avril 2024, les écoles mazé-milonnaises prennent un peu d'avance et se lancent dans les Jeux Olympiques avant l'heure. Dans le cadre de la Semaine Olympique et Paralympique, activités sportives et pédagogiques seront au programme.

En 2023, près de 400 élèves avaient pris part à l'événement. Toujours plus haut : en 2024, ce sont 530 enfants qui seront concernés !

Toutes les classes des écoles de la commune sont embarquées dans ce projet, qui avait déjà suscité beaucoup d'enthousiasme en 2023. Alors en cette année olympique, pas de doute, tout le monde est sur la ligne de départ !

Les préparatifs vont bon train au sein du service vie locale pour concocter un programme aux petits oignons, permettant aux enseignants de choisir les activités les plus adaptées. Les mardi 2 et jeudi 4 avril, les élèves pourront :

- Encourager les sportifs participant aux jeux, en leur envoyant une belle lettre,
- Apprendre une foule de choses sur les valeurs olympiques et sportives à travers des quiz et des animations ludiques,
- Faire connaissance avec des sports paralympiques tels que le goalball ou le para-athlétisme.
- Réaliser des défis comme le relais 2024m ou la danse des Jeux.

Pour terminer la semaine en beauté et tous ensemble, 3 demi-journées d'Olympiades seront organisées en fin de semaine, avec une vingtaine d'activités sportives, toutes en lien avec les JO. Une vraie fête du sport !

INFOS ASSOS

Archers du Val d'Authion

Après avoir organisé le concours départemental jeunes par équipes de club le 2 décembre 2023 (tâche dévolue au club vainqueur de l'année précédente) et son concours salle le 3 décembre, deux événements ayant obtenu un franc succès, l'AVA Mazé se projette maintenant sur l'organisation de son concours Campagne, au Châtelet à Fontaine Milon le 7 avril 2024.

N'oubliez pas, courant mars, il y aura la traditionnelle soirée découverte du tir à l'arc, réservée aux féminines, car organisée dans le cadre de la journée internationale de la femme. La date reste à définir. Afin de ne laisser personne de côté, le bureau de l'AVA travaille également actuellement sur une soirée découverte de tir à l'arc au masculin. Nous vous tiendrons au courant.

Archerycalement
Le bureau de l'AVA MAZE

Nouvelles activités

- **MS Fitness (cours collectifs, plateau cardio et muscu, sauna infrarouge, aquabike en cabine)**
Rue Julien Bessonneau ZA du Pré Barreau 49630 Mazé-Milon
Contact : Steeve Magnier
06 58 33 24 79

- **Illumine & Sens**
Praticienne Reiki, magnétiseuse, conseillère et animatrice d'ateliers sur les huiles essentielles
22 rue principale 49630 Mazé-Milon
06 67 43 27 35
www.illumine-sens.e-monsite.com
Instagram : illumineetsensvirginie
Facebook : Illumine&Sens
Sur rdv du lundi au vendredi

SE METTRE AU VERT

La Ville de Mazé-Milon conserve ses 2 fleurs !

Le jeudi 23 novembre dernier, Francis Champion, adjoint au Patrimoine urbain et paysager, et Bertrand Leroy, chef d'équipe espaces verts, ont eu le plaisir de recevoir le nouveau diplôme 2 fleurs du label Villes et Villages fleuris, remis à la commune de Mazé-Milon.

Le label récompense l'engagement des communes en faveur de l'amélioration de la qualité de vie et la stratégie globale d'attractivité mise en place à travers le paysage, le végétal et le fleurissement. Sont ainsi évalués la démarche globale de valorisation communale, les actions d'animation et de promotion auprès de toutes et tous, la présentation du patrimoine végétal et du fleurissement ou encore les modes de gestion mis en place pour entretenir ce patrimoine en respectant les ressources naturelles et la biodiversité. Cette confirmation de la labellisation vient récompenser le travail de l'équipe espaces verts, qui accueille régulièrement des apprentis. Un grand bravo à toute l'équipe !

Dans un contexte de plus en plus contraint par la raréfaction de la ressource en eau, les aménagements paysagers doivent évoluer. C'est bien en ce sens que les élus et services veulent travailler en intégrant dans l'ensemble des grands projets une dimension paysagère. La cohérence globale de cette trame paysagère est à travailler sur l'ensemble du territoire, ce qui nécessitera peut-être à l'avenir un accompagnement... Prochaine étape : pourquoi pas la 3e fleur dans 3 ans !?

Le SMBAA prend soin de nos cours d'eau

Le Syndicat Mixte du Bassin de l'Authion et de ses Affluents (SMBAA) est le veilleur de nos cours d'eau locaux. Ses missions consistent à gérer globalement la ressource en eau, à protéger et restaurer les cours d'eau en fonction de leurs spécificités, mais aussi à améliorer la qualité des eaux souterraines et superficielles et à prévenir le risque d'inondation sur le bassin de l'Authion. Comme des images valent mieux qu'un long discours, retrouvez sous ces liens des vidéos évoquant la restauration du Couasnon.

INFOS ASSOS SORTIR

Comité Milonnais

Le comité Milonnais vous remercie de votre présence à nos manifestations de 2023 (chasse aux œufs de Pâques et fête de la musique).

Nous vous invitons le 16 mars pour notre premier rendez-vous, la soirée entrecôte.

Le comité Milonnais

Réservations et informations
comitemilonnais49@gmail.com
07 45 06 06 28

Prestige des Arts

Le 34e salon "Prestige des Arts" de peinture et de sculpture se tiendra tous les jours de 14h30 à 18h30 du 6 au 21 avril 2024 dans le cadre exceptionnel de la Chapelle, rue de Verdun à Mazé-Milon.

Une cinquantaine d'artistes issus du territoire angevin seront exposés, et l'Invitée d'Honneur sera Madame Françoise Meyrat. L'entrée du salon sera gratuite et accessible à tous. Au rez-de-chaussée, à l'intention des personnes à mobilité réduite, un diaporama montrera les œuvres exposées à l'étage.

Les visiteurs pourront décerner le Prix du Public et le Prix des jeunes pour leurs artistes favoris, la Mairie de Mazé-Milon attribuera le Prix de la Ville et Prestige des Arts le Prix de l'association.

Ça roule à Mazé-Milon

Devenez bénévole !

Vous êtes passionné par les véhicules anciens et souhaitez contribuer à cette expérience ?

Votre aide est essentielle pour faire de cette exposition du 16 juin 2024 un succès.
Rejoignez-nous en tant que bénévole !

Venez nous rencontrer :

Au Super U de Mazé-Milon à partir de la mi-mars 2024 (Exposition de la 2 CV et vente des billets de la tombola)
Présence sur diverses manifestations entre les mois de mars 2024 et juin 2024. (Brocantes – Marchés et autres fêtes de la région)

L'équipe "Ça Roule à Mazé-Milon"

Contactez-nous
contact@carouleamaze.fr
secretaireadjointe@carouleamaze.fr
06 31 53 59 54
https://www.carouleamaze.fr

Après-midi jeu ludique avec la Cabane à Jeux de Mazé !

Nous vous invitons à venir jouer, partager, vivre un moment convivial entre amis ou en famille le

dimanche 11 février 2024 à la salle des Loisirs de Mazé de 14h à 18h !

Au programme : des jeux de sociétés pour tous les âges, un coin spécial pour les tout-petits, des grands jeux en bois pour se challenger... de quoi ravir petits et grands !

Cette animation est proposée par la ludothèque La Cabane à jeux qui est située 83 rue principale à Mazé. Une ludothèque c'est comme une bibliothèque, mais avec des jeux ! Vous retrouvez des centaines de jeux disponibles à l'emprunt, et il est même possible de jouer sur place. Les permanences ont lieu le mercredi après-midi de 16h30 à 18h30 et le samedi matin de 10h à 12h. Un panel de plus de 1300 jeux vous attend ainsi qu'une quarantaine de grands jeux en bois pour vos évènements festifs !

N'attendez plus, venez nous rejoindre dans cette belle aventure du jeu, à bientôt !

Festi'Kids
Dimanche 31 mars - Salle des Loisirs

Animations familles de 14h30 à 18h - en continu

• Atelier « Arts du cirque » animé par la Cie Roule ta Boule

Tout au long de l'après-midi venez vous initier aux arts du cirque en famille (pédalgo, équilibre sur fil d'équilibre, assiettes chinoises, balles, bolas, bâtons fleurs, boule d'équilibre, etc.)

• La Cabane à Jeux - Ludothèque

La ludothèque de Mazé vous invite à venir jouer et découvrir en famille une sélection de grands jeux en bois qui sauront amuser petits et grands.

• Animation chocolat – Cie ATOUT AZ'ART

Adeline Marsat présentera durant le festival (week-end de Pâques), sous forme d'une démonstration, les différentes techniques pour faire ses chocolats soi-même à la maison. Les chocolats réalisés seront offerts au moment du goûter.

• Atelier « Démasquez les artistes » avec Bertille Dupont - Toile de Graines

Détournez les tableaux des plus grands artistes pour vous masquer ! Ciseaux, pastels, colle, feutres, vous êtes les nouveaux artistes ! Bas les masques !

Spectacle - 15h et 16h30 - Salle des Loisirs de Mazé-Milon

• FaNFoRaLE BrIC à bRAc - Cie Messieurs Messieurs

Trois drôles de personnages déballent leur bric-à-brac musical avec humour et poésie et re-bidouillent à leur sauce des chansons pour enfants. Dans une ambiance conviviale de proximité, en fanfare (cuivres, accordéons, vents, banjo, percussions...) ou A Capella, les textes choisis chatouillent les oreilles et éveillent l'esprit critique.

Festimaz'

En 2023, le Comité des Fêtes FESTIMAZ vous a proposé :

- Janvier : une Soirée Cabaret
- Juillet : la restauration lors de l'Assemblée Communale
- Novembre : une soirée « made in Normandie »
- Décembre : animations lors de la journée « En Attendant Noël »

Pour connaître les nouvelles animations et faire connaître vos attentes, FESTIMAZ vous convie à son assemblée générale le vendredi 22 mars 2024 à 18 h à la Chapelle. Le verre de l'amitié vous sera offert à l'issue de cette réunion.

Pour tous ces événements
(sauf indication contraire),
pensez à réserver !
02 41 80 61 31
mediatheque@maze-milon.fr

Les Z'éclectiques viennent à vous !

Grâce à son partenariat avec le BiblioPôle, La Bulle aura le grand plaisir d'accueillir 2 groupes sélectionnés par le célèbre festival les Z'éclectiques (les ZEC pour les intimes !). Rendez-vous le samedi 24 février non seulement pour 2 sessions live mais aussi pour un atelier !

Les amateurs de musiques actuelles connaissent bien les ZEC, un collectif qui déploie chaque année 4 collections saisonnières de concerts faisant la part belle à la découverte. Le BiblioPôle ne s'y est pas trompé et a trouvé en cet acteur incontournable un partenaire de choix. C'est grâce à ce partenariat que La Bulle aura la joie d'accueillir deux groupes émergents de la scène locale : Oda et Fairy Tales in Yoghurt. Ces musiciens viendront non seulement vous faire découvrir leur talent, mais vous proposeront aussi de partager un moment de création musicale. Ainsi de 14h à 15h30, venez jouer avec eux !

En pratique
Samedi 24 février 2024
De 14h à 15h30 : atelier de création musicale - À partir de 14 ans
À 16h et 17h : sessions live (2 x 45 min.) – Tout public

La Topette : un journalisme 100% local

Loin des grands médias nationaux, *La Topette* a fait le choix d'un journalisme ancré dans le territoire, engagé et résolument indépendant. La Bulle vous propose 2 temps de rencontres avec ces acteurs atypiques.

Marie Hamoneau, directrice de publication et Julien Collinet, cofondateur du journal ont accepté l'invitation de La Bulle : carte blanche est donnée à ces 2 journalistes pour vous faire découvrir *La Topette* le vendredi 15 mars 2024 à 20h. Ces deux-là ne craignent pas la polémique et assument un journalisme critique… De quoi ouvrir le débat !

Quentin Masse est quant à lui illustrateur et dessine régulièrement pour les colonnes du journal. À travers un atelier pratique de gravure, il vous fera découvrir l'exercice très particulier du dessin de presse, en le mettant également en perspective avec des affiches historiques.

En pratique
• Vendredi 15 mars 2024 à 20h
Carte blanche à *La Topette*
Ados-Adultes
• Samedi 16 mars 2024 de 10h à 12h
Atelier gravure autour du dessin de presse - Adultes

Milena, le retour !

Après sa résidence au printemps 2023, Milena nous fait le plaisir de revenir quelques jours en terres mazé-milonnaises. Ce sera l'occasion de nous présenter *Goupile la sorcière*, bande dessinée qu'elle a en partie réalisée lors des quelques mois passés dans notre commune. Au programme un atelier destiné aux enfants et un temps de dédicace, bien sûr !

En pratique
Samedi 23 mars 2024
De 10h à 12h et de 14h à 16h : ateliers sur inscription
De 16h à 18h : dédicace

RETOUR EN IMAGES

Le 2 décembre, le Téléthon de Fontaine-Milon a connu un franc succès, avec de nombreuses animations.

Au château de Montgeoffroy le 2 décembre, Noël était une fois de plus magique.

La star d'En attendant Noël, c'était bien évidemment le père Noël !

Le 17 décembre, exposants et visiteurs n'ont pas eu peur du froid et ont partagé leur chaleur humaine !

Le 16 décembre à La Bulle, la magie de Noël était bien présente et a enchanté les enfants grâce au spectacle « Noël, le sapin et moi ».

Lors de la cérémonie des Vœux le 15 janvier, le Maire a récompensé deux jeunes Sapeurs Pompiers de Mazé, Nolwenn Villoing et Maxence Grenouilleau, qui ont sauvé une victime d'infarctus.

Agenda

Février

sam. 10 à 13h

Concours de belote
Sidi-Brahim
Salle Bellevue – Fontaine-Milon
Inscription : 06 17 31 53 27

dim. 11 de 14h à 18h

Après-midi jeux
Ludothèque La Cabane à Jeux
Salle des Loisirs – Mazé

sam. 24 à 16h et 17h15

Concerts de Fairy Tales in Yoghourt (rock planant) et d'Oda (pop folk)
La Bulle – Mazé
Réservation : 02 41 80 61 31
mediatheque@maze-milon.fr

mer. 28 à 16h30

Sing Marmaille par Carine Henry et Morvan Prat
Chapelle - Mazé
Réservation auprès de La Bulle - Médiathèque de Mazé : 02 41 80 61 31
mediatheque@maze-milon.fr

Mars

ven. 15 à 20h

Carte blanche à *La Topette*
Rencontre presse Ados / Adultes
La Bulle – Mazé

sam. 16 de 10h à 12h

Le dessin de presse
Atelier d'initiation à la gravure – Adultes
La Bulle – Mazé

sam. 16

Soirée entrecôte
Comité Milonnais
Salle Bellevue – Fontaine-Milon

ven. 29 de 16h45 à 18h30

Le sport en BD
Dédicace BD
La Bulle – Mazé

dim. 31 de 14h30 à 18h

Festi'Pousses – après-midi festif pour les enfants
Salle des Loisirs – Mazé
Tarif : 2 €

Avril

ven. 5 à 20h

Cultiver son jardin
Table ronde BD et documentaire
Ados / Adultes
La Bulle – Mazé

du 6 au 21 de 14h30 à 18h30

Salon de peinture et de sculpture
Prestige des arts – Mazé-Montgeoffroy
Chapelle – Mazé

dim. 7

Concours campagne de tir à l'arc
Archers du Val d'Authion
Le Châtelet – Fontaine-Milon

dim. 7

Loto de l'association des Amis de Montgeoffroy
Salle des Loisirs – Mazé

création graphique : www.lepoder-graphic.com - contact@lepoder-graphic.com

infos pratiques

Vos services publics

Mairie de Mazé-Milon
Tél. **02 41 80 60 19**
info@maze-milon.fr
Horaires à Mazé :
lundi, mercredi, vendredi de 9h à 12h et de 14h à 17h
mardi et samedi de 9h à 12h
jeudi de 14h à 17h
Horaires à Fontaine-Milon :
mardi de 14h à 17h
jeudi de 9h à 12h

Marchés hebdomadaires
À Mazé :
Le vendredi matin et le dimanche matin
À Fontaine-Milon :
Le vendredi à partir de 17h

La Bulle – Médiathèque de Mazé
Tél. **02 41 80 61 31**
www.mediatheque@maze-milon.fr
www.mediathequelabulle.maze-milon.fr

Accueil de loisirs
Tél. **02 41 80 04 97**
accueil.loisirs@maze-milon.fr

Multi-accueil
Tél. **02 41 80 42 53**
multi.accueil@maze-milon.fr

Relais Petite Enfance
Tél. **02 41 80 21 29**
ram@maze-milon.fr

Maison France Services
Permanences le vendredi de 9h à 12h et l'après-midi : 14h à 17h
Rendez-vous fortement conseillé.
Contact : 02 41 79 74 73
france.services@beaufortenanjou.fr

Astreinte technique équipements publics week-end Mazé : **06 84 70 51 75**

Numéros utiles

Gestion des déchets - Communauté de communes Baugeois-Vallée :
02 41 79 77 00
www.baugeoisvallee.fr

Pharmacie de garde : 32 37

Maison médicale Esculape : 02 41 66 17 90

Ambulances Jussieu : 02 41 80 24 24

Infirmiers : 02 41 80 68 42

Dentiste : 02 41 57 21 27

Médecins : 116 117
(soirs et week-ends)

Centre antipoison : 02 41 48 21 21

Pompiers : 18 ou 112

Gendarmerie : 17

Samu : 15